朝鮮日報

每夕刊六面

發行所 朝鮮日報社 發行人 安在鴻 編輯人 白寬洙 印刷人 李承九

社說
움직이는世界
英露의關係를보고서

一

昔日希臘哲學者헤라크리토스는 『싸움은萬物의父라』고웨치엇거니와 오날날世界는 大戰을 겪근제 임의十個星霜이 넘엇스나 거르로는比較的靜穩한듯하되안으로뭉어움직이는地心의熱火는 눌니인地殼을뚤고자못不安한기지안을수업다 世界의政治舞臺에 흘으는두潮流 하나는英國의 保守主義로 또하나는 露國의 勞農主義로 代表하야 機運이 닉어간다 刻刻이衝突의 極東을 들아보자中國의革命이 지금에 한곱을넘어 革命黨內의分爭으로 一時停滯되엿든것이 北伐의再起로局面이 다시 展開될듯하며 印度의革命黨의活動 比律賓의革命勃發이니어일어날분안이라 波斯가튼小國도從來治外法權으로認定하엿든 모든條約을廢棄한다고聲明하엿다 밧그로 西歐의形勢를넘어다보자 國際經濟會議의英露의衝突은姑捨하고 五月十二日倫敦의露國商務官事務所의臨檢과重要文書押收로 兩國의關係는漸漸緊張하여간다

二

大戰以後로 엇지엇든英露의關係는一九二一年 通商協定調印과 一九二三年外交協定으로 依僅히 一綫의聯絡을 어덧스나 以來로 英政府는각금각금露政府에對하야 該協定違反의抗議를하여오다가 一九二四年에는 지노에프書翰事件으로實質的根據를 들라고하엿스나別로成功치못하고 이로말매암아保守黨內閣의 出現만보게되엇다 그뒤부터는 더욱 兩國政府의反目이甚하여가서今年二月二三日에는 英政府에서露國에게警告通牒外지發하야 排英行爲를繼續하고 通商協定을違反하는때는 早晩英露의通商外交關係를斷絕하겟다고 하엿더니勞農政府에서는 이를逆襲하야痛快히回答하엿다 이번의倫敦露國商務官事務所臨檢事件은이뻐外지失敗하야온對露政策을積極的으로推進식히라고 무슨確乎한口實을엇을外하야 斷行한일이다 露國人心의激奮은 이에絕頂에치밀엇다 지난달北京露國大使館搜査事件으로 屈辱을當한勞農政府로는 참아견데기어려운일이다 이에對한露國의 對策은 果然 엇더할는지興味깁게 觀望하는바이다

三

極東에잇서서도 英露는不絕히衝突한다 中國革命의裏面에숨은露國의活動이며 印度에浸漸하는勞農主義의勢力은 이엇지尋常한일이라 그러나 英國이—더욱어保守黨의政策은對內對外에 失敗를거듭할뿐이다 露國과中國에對한關係는 말할것도업스려니와 이번英國議會에提出한所謂勞働組合强壓案은一般無產階級과勞働黨의反對는勿論이오 政府機關紙「倫敦타임스」外지도 이에攻擊을하이지안이하엿다 그保守黨의넘은목숨이 얼마나 붙어갈는지 實로孤城落日의感이업지못하나 그와反對로 露國의對外勢力은東으로나西로나 確乎한步調로날로擴張하여간다 붓들고는 勢力과 헤리고나가는 勢力! 이는다만 國際間에만 안이라 對內間에도 뚜렷이 對立하야 激烈한抗爭을 繼續한다 지나간歐洲大戰은 資本主義諸國의 利害分裂을意味하엿거니와 지금에 겨르고잇는두勢力의衝突은 全世界를더노코 單純한두 階級의敵對로 엇맛을갈어부친다 한階級의利害를代表하는國家들은 他階級을統制하는國家와 衝突되은勿論이어니와 밧그로 擁服되는弱少의民族이며 안으로 抑壓되는無產의 大衆과도 겨르고서지아니치못할은 넘우나明瞭한目前의事實이다 英國과露國의 衝突은 참으로 이러한複雜해보이고도 單純한 關係를 如實히表徵한다 두나라의關係는 漸漸緊張해간다 엽헤잇는觀戰者로도 손을부비어 엿을짜게된다

英露商務搜查 露國의抗議
『英露關係를危險에陷케』

(倫敦十七日發) 勞農政府外交部委員長「리토위노프」氏는今日英國代理「피터스」氏에게手交하엿는데右書中勞農政府는英國政府의勞農通商代表事務所搜查事件에關한抗議書를莫斯科英國代表事務所에서手交하엿는데右書中勞農政府는搜查事件은英露關係를다시危險에陷케하는가장重大한敵對行爲이라고하고英國政府는勞農政府에對하야眞正하고도率直히將來勞農側과의通商關係를維持하고發達시키기를바라는가不然하면此를阻害하기를欲하는가라는質問을提出하지안흘수업다고英國의明確한回答을要求하엿더라

英은自發行動을避할리—

(巴里十八日發) 『아크스하우스』勞農通商代表事務所搜查事件에對하야英政府는自發的行動을取할듯한模樣이나萬一輿論이搜查의際에押收한證據로써不充分하다고認하는일이잇스면英國政府는民間의反動的氣勢를利用하야政府의立場을擁護하기에努力할터이더라

希臘에革命勃發
『회』市附近서政革軍激戰中

(巴里十七日發) 希臘에革命이勃發하엿다는興味잇는報道가當地의『두마탄』紙에揭載되엇는데當局은其確報를아직接하지못하엿다고한다그런데右報道에依하면帝制派軍과政府軍이『회시우쓰』에서大激戰中이라더라

波蘭에도陰謀發覺—

(維也納十七日發) 波蘭首府『왈소』에서現獨裁官『피르스키』元帥를顚覆하려는陰謀가發覺하엿다는報道가今日當地에傳하엿는데아즉詳細한報道는接하지못하엿스나連累者로서多數의高官이檢擧되엇더라

原料輸出稅案
◇聯盟委員權能要求

(「제네바」十七日發) 國際經濟會議委員會는某一國으로부터他國의産業과生産의必要에應하야輸出될原料의輸出稅는될수잇는대로輕減또는廢止할것을勸告할決議를하고國際聯盟理事會에對하야聯盟經濟委員에其手段과方法을硏究決定시킬權限을與할것을要求하엿는데決議는

一、現在의過重한稅率을除하고 國際通商을爲하야歐洲諸國으로하야금公正한基礎를定함

二、各國은稅率에關하야無條件的最惠國條款을合하고또한期限이長久한通商條約을締結할交涉을開始할事

三、國際聯盟에서恒久的經濟委員을設하며關稅率에關하야歐洲各國間에同一制度確立의基礎를作함

海軍軍縮會에 伊國傍聽者派遣

(羅馬十八日發) 伊太利政府는日英米三國海軍制限會議審議의進行及結果에注意를하고또同政府自身의方針을決定하려고傍聽者若干을同會議에派遣할旨를發表하얏더라

樞密院本會議
原案可決

(東京電) 樞密院本會議는十八日午前十時三十分에宮中東溜間에開하고各顧問官、首相、農相、商相、前田法制局長官이出席한後倉富議長이開會를宣言하고御諮詢案은

一、農林省官制中改正件(同省蠶絲局新設案)

一、商工省官制改正件(第一은同省에保險部新設로保險監督官을增員하고勅任部長을設할것 第二는資源局新設의結果工務局所管의軍需工業動員에關한事項廢止)

右에關하야以上書記官長으로부터審查한結果를報告하고곳審議에入하야原案대로可決하고同五十分에散會하얏더라

民政黨諸決定

(東京電) 民政黨에서는左의諸件을決定하엿더라

一、十八日午後에宣言、政綱、政策、黨則、起草委員會를開催

二、十九日午後六時에兩院議員院外聯合懇親會를開催함

三、六月一日의結黨式은上野精養軒에서擧行함

또한憲政會에서는六月一日午前에大會를開하고新黨參加의決議를함

領事會議
留民代表出席

(東京電) 漢口領事會議에는揚子江各地領事外上海、南京、漢口에在한居留民代表及重要한取引業者上海日本紡績聯合會理事船津辰一郞氏等이出席하야善後策을協議하기로되엿다더라

關西社會運動者大會
統一促成交涉

關西社會運動者大會의必要를늣긴關西各地方社會運動者들은去八日寧邊에서關西記者大會期를利用하야大會를發起한바얼마前에平壤勞働聯盟平壤靑年同盟兩團體에서도大會를發起하엿섯슴으로將次三派鼎立의勢가形成되지나안흘가念慮하야同一한主旨인以上同體協力하야完全한大會를産出케함에必要하다하야安州에事務所를置한大會準備委員常務金一大는平壤勞聯과平壤靑年同盟側에交涉書狀을發送하는同時에今番大會發起는個人名義보다여러가지事情上으로보아平壤、鎭南浦、新義州、定州等其他重要團體와交涉하야團體名義로함이조켓다하야書面으로準備委員會를하기로되엿다더라(安州)

露使新任披露宴

(東京電) 露國大使「도부갈레후스키이」氏는十六日午後八時露國大使館에서一木宮相、出淵外務次官以下宮內外務兩省關係者를招待後新任人事를兼하야晩餐會를開하얏더라

軍事參議官會議

(東京電) 昨朝十一時宮中에서軍事參議官會議를開하고特命檢閱에關하야伏見大將宮殿下、東鄕、井上兩元帥岡田海相竹下以下各軍事參議官鈴木軍令部長等이參集하야伏見宮殿下의總武參議官으로부터檢閱事項의報告가잇섯더라

奉天青年臨總
內容一新改革

奉天朝鮮人靑年會에서는去十二日午後三時에當地相扶會館에서臨時總會를開하고議事長金錄氏司會下에會務發展策을여러가지로討議한結果爲先會體內部부터一新改革하기로決議되어前日議事制이든것을委員制로變更하고左와如히任員을選定後同午後六時에閉會하엿다더라(奉天)

◇委員‖委員長崔珍炯 ▲庶務委員朴光欽洪啓祥▲學藝委員崔啓光金光淑▲運動委員金貞錄盧虎甲▲少年委員田才鎔金善行

雄基自轉車
競技會盛況

雄基林自轉車商會主催와雄基各團體及本報支局의後援下에去十五日正午부터自轉車競技大會를開催하엿는데二十餘名選手가樂隊를先頭로하야壯嚴히入場式이잇고會長李國鎬氏의開會辭가잇고即時競技가始作되어豫選決勝戰等이順調進行되어一般觀客의無限한興味를ㄴ을고午後五時頃에閉會하얏는데雄基에서는처음으로보는競技인만큼觀客이無慮數千名에達하야非常한盛況을呈하얏스며또한當日優勝한各選手는如左하다더라(雄基)

▲一洗優勝西村庄市郞▲二洗優勝黃南陀▲三洗優勝金聖昌

青年運動의根本政策을樹立
方向轉換과單一黨支持
新興青年同盟決議

市內樂園洞新興青年同盟은十五日午後四時市內壽松洞前普成高普校舍에서第五回定期總會를開催하고趙夢悅氏司會下에臨時執行部選擧、經過報告、規約修正、任員改選後討議事項이잇섯스며尙且如左한靑年運動方向轉換에關한宣言이잇섯더라

◇執行委員‖趙夢悅 吳成武 張奎晶 李明顥 權泰東 金在龍 李東旿 沈熙淑 朴麗鎬 宋淚 金雲海 玉洞泉 崔承翼 金波 鴻革

◇檢查委員‖權瀚鎬 李承元 柳德福

宣言

沒落의最後過程을極速度로밟어가는世界資本主義그러고急激히進展하는世界無產階級解放運動과世界弱少民族解放運動!이러케迫到한現實的關係下에朝鮮社會運動은그方向을轉換하려고하는中에잇다 社會進化의必然的法則에依하야歷史의辯證法的轉化가要求하는必然의段階에臨하엿다그리하야우리運動으로부터全體的運動으로經濟的鬪爭으로부터政治的鬪爭에로의「方向轉換」을하려고하며또한그運動自體의發展이그것을議取하여나아간다

本同盟은이에從來의原始的形態로부터뛰어나소濟된朝鮮靑年運動線의新局面을展開시키려고한다

斷乎한批判、大서인團結、果敢한行動으로서一般民衆더구나우리靑年大衆의意識覺醒을限업시阻害하는封建的制度및誘惑物을退治하는同時에極度로劣惡한朝鮮靑年大衆의政治的經濟的社會的地位를向上시키며그利益을獲得하기爲하야當面過程의具體的特殊性의正確한客觀的分析批判을基調로한科學的戰術로서大膽히鬪爭할것을宣言한다!

朝鮮靑年大衆의組織과訓練鬪爭을通하야斷末魔의뿌르조아的觀念에서解放하야勞働者及農民大衆의最後의벗될것을誓約한다!

未來는靑年의것이다!

朝鮮靑年大衆아團結하자!

全民族的政治意識의覺醒에로!

平壤春季音樂會盛況
聽衆이千餘名

平壤崇實學校學生基督靑年會主催와本社平壤支局後援의春季音樂大會는豫定대로지난十六日午後八時半부터同校大講堂內에서開催되엿는데一流의樂士를網羅하야定刻前부터雲集한聽衆은意外의盛況을呈하엿스며第一部가始作되어曾務官數氏의獨唱과 하모니카合奏等이잇섯스며第二部로들어가朴演根氏의바요린獨奏、車在鎰氏의獨唱等은千餘聽衆을熱狂케하야夜深하야가는것도不拘하고拍手喝采하야盛況裡에十一時閉會하엿다더라(平壤)

倭館電燈設置問題
雙方競爭과一般市民輿論

京釜線倭館은七百餘戶의市街로一般市民은電燈設置를熟望하고잇든中 三年前에地方有力者들은大邱大興電氣會社에交涉하야보앗스나 當時에도多少開議가잇섯스나完全한計劃을세우지못하고잇든바去年十一月에京城에잇는吉原商會에서倭館에電氣會社를設立하기로하고十四萬圓의株式會社를組織하기로하고資本金一株二十圓式으로發起하야地方住民에게募集한後着手코저하야 許可願을提出하엿다는데 大興側에서도 此를實現하기爲하야同時에許可願을提出하엿다는바 雙方의競爭이 內面으로는激烈한모양이며 當局에서는어느便에許可를할는지 알수업스나 當地市民들은 目下經濟狀態로보아서地方住民이一萬圓出資로써電燈을設置하는것보다도一錢도出資치안코도實現할수잇는大興側의經營을有利하게녁이는듯하다더라(倭館)

雄基의端午
運動會準備
◇四日間開催

端午佳節이臨迫하여옴으로雄基市民들은年中行事인市民大運動會를開催하려고去十日午後七時부터當地精米所事務室에서市民有志들이모히어準備委員會를開하고諸般事項을協議하엿는데今年도例年에依하야陰五月五日은普通學校生徒大運動、六日은市民陸上競技大會七八兩日은脚戲大會로合四日間開催할터인바不日間이에對한市民의喜捨金을募集할터이라하며該大會의幹部는左와如하엿다더라(雄基)

▲會長金光鍊▲副會長李國鎬▲總務朴容洙

醴泉共益組合臨總
問題가複雜하든
◇……結局兩派로分立

解散存續兩派의紛爭으로因하야社會의干涉外지밧게되는裡面에는또한여러가지複雜한問題가潛在하야더욱一般의注目을끌든醴泉共益組合은不得已臨時總會에서決定키로하고이미召集通知書外지發하엿다함은本報에報道한바어니와去十五日午後一時부터醴泉私設大昌學院內에서臨時總會가開催되엇는데問題가重大한그만치場內場外는人山人海를일우엇스며正私服警官의嚴重한警戒裡에組合長代理理事權奇夏氏가登壇하야簡單한開會辭를宣言하고이어서若干의經過報告가잇슨後銓衡委員代表文夏永氏로부터銓衡委員審查報告가잇자다시臨時議長으로金希圭氏를推薦하고組合員에對한利害關係를簡單히說明한後解散問題의關한件에入하야討議가始作되자甲論乙駁으로議場은紛擾하야混沌狀態에陷하엿슴으로다시該學院運動場으로臨時會場을變更하고議事를繼續進行하엿스나原來順序잇게決末을지을수업슴을보고萬一이대로繼續된다면問題는더욱惡化할두려움이잇다하야危險視한議長은解散派는解散派대로存續派는存續派대로各其會合하야將來의善後方策을協定하도록하라고至하야可否를取한結果滿場一致로可決이되는同時에存續派는學院講堂으로解散派는鄕校風詠樓로各其會合하야左와如히決議가잇섯다더라

兩派代表打合會
協定事項三條

間에暗鬪中에잇든醴泉共益組合이마지막運命을告하야解散派는解散으로存續派는存續으로各其意思에맛기어分立이되엇다함은別項과如하거니와去十六日午前十一時에雙方委員八人이合同打合會를開하고左記事項을協定하엿다더라(醴泉)

◇協定事項

一、事務引繼에關한件

元醴泉共益組合事務는本日外지로하고日後財產目錄、貸借對照表其他一切書類를十九日內로右委員八人에게引繼할事

右引繼할書類는三通을作成하야各自一通式保管할事

但借用人氏名及金額의明細書를添付할事

一、業務進行方法에關한件

存續解散兩便의分配가確定되기前에는存續便이라도金錢貸付를行치못할事

收入되는金額은金融組合에預金하되代表者名義는元醴泉共益組合財產保管代表者라稱하고解散便에는金碩熙氏存續便에는權奇夏氏로定할事

常務委員은存續便에尹政熙氏解散便에文夏永氏로定할事

一、存續解散兩便에加盟치아니한組合員에게通知書를發送할事

地方紹介 15
龍岩浦의名物
蘆葦와土炭
龍川郡 其二

龍川郡은沿海之地임으로地質이肥沃하야農產이豊富한中 近來大正、三橋川、楊光、楊市四處水利組合을設施하고또年復年各水利區域을擴張함으로所產이年年增殖하야現今

正租收穫額

으로만五六十萬石에達하며其移出의多大數는京義線南市驛으로함으로龍岩浦南市驛間三等路에正租를移運하는牛車가自初秋로四季에長時不絕한다 以北으로南市驛은京義線驛中에는穀物運搬이第一位를占領하며 其外新義州로軍艇船運하며또龍岩浦에서凍氷前과解氷後에船運으로鎭南浦와仁川港等地에移出함이亦不少하니 龍川郡은西鮮庫라可謂하겟스며 本是海邑이라解氷初부터若干의魚船이產出하야 四月中旬에至하야石首魚兩種이各浦에서賣買하는中 特히龍岩浦魚市場에는每日稍如邱山이라 郡賣散賣하야一邊生鮮으로陸郡의義山、義州에移出하고一邊沈鹽하야山郡及他道外지移出하되 牛馬車馱及船運으로四個月間을通日一樣繼運이라或是何日에는漁獲이太多하야

盡賣키不能

한境遇에는自然價額이甚歇하야月魚五六十個 價金이 十錢에不過하니 柴薪價 보담 比較的 低廉하다 陰六月炎天에는 此等生鮮이 容易히腐敗함으로不得已漁獲을停止하고白鰕의漁獲을始作하야 亦通日牛馬車馱及船運으로各處에移出함으로全鮮何處이던지白鰕는龍川所產이라한다 此亦漁獲이多함으로自然價歇하야一大斗量에下至三十錢이라立多하外지漁獲하고또別種鰻魚의產出이有하니 大者는長이三四尺이오亘口四寸이다數年前龍岩浦에水產學校를새로建築하고 水產에關한學術을敎授하니從此로漁獲額의增加할것은自然의理이며 當郡은本是海邑임으로潮水出入하는 沿邊等地中鹹氣가尤多하고 地面이廣潤한府羅面東南三龍、雲龍、北上南衆、船里各洞과外下面鎔弓、巖義洞等地에서自來로多數蘆葦를產出하되 各處로移出하되

陸駄로山郡

에至하며 船運으로沿海各郡과平南、黃海、忠淸、全羅各道沿邑에普及하야收入額이頗多하더니年久하면江山이變하는格으로府羅面鹽田一部는地面이漸高하야 潮水가未及케되어잇다 蘆葦는貧平兩西에서 家具中不可缺할必要品으로是認하는것이다 本郡總所在地龍岩浦에서 西去十里黃草坪及其他付近蘆田에서產出한蘆之品質이最히優良하야製蓆하기에適宜한故로 沿岸方面사람들은 製蓆을專業하는人이多하고 又는副業으로하는 人도不少하야每年九月부터翌年四月外지楊市及龍岩浦市場에는一日에蘆蓆의製出數가合計二千餘立인데 多大數는鑛商人等이買貿하야牛車汽車로運搬하야線路各郡에普及케하며 其製度는特上品으로注意製造하면蘆蓆一點도不現하고 또는別名果子紋이란

紋彩가燦爛

하고價格은上至三十圓이고精用하면十餘年을經過하도록久耐하는것도有하며 土炭의原質은植物이니多部分은木葉이라當郡地方開拓以前에天然的鬱密한樹木의落葉이地中에積聚되어累百年의埋瘞함으로成炭한것이니 背山한村落洞口內에多少의差는有하나 업는곳이업서 距今三十年頃부터採掘을始하야 其後年復年三四處에서解春後부터夏節酷熱時外지採掘하야乾燥되는대로船運하야多大數는越江中國沿岸方面에輸出하고 若干은本地方市街及農村에서使用하는바他燃料에比하면三益이有하니一日價格이니他火木價에比하면三分一에不過하고 二日溫氣의長久이니朝로 日暮外지夕으로翌朝外지火氣가尙存이며 三日時間의便利이니當時使用할分量의

幾分을取集

하고 單只一次點火하고 他事에視務할이라 其採掘하는人夫는 中國人을使用하니 其理由는採掘함에 經驗이 豊富하고機械가 具備함이라 지금은우리同胞도若干의 從事하는者가有하며 土炭의枚形은長一尺廣五寸高三寸인데 一年에一處에서採掘하는枚數가만하서百萬枚이오 一枚의價額은採掘當地에서實價普通五厘이다(계속)

廣州彥州面公普校認可
開校는三學期

廣州郡彥州面은一千三百餘戶의大面이나初等敎育機關이업슴을遺憾으로생각하고面長其他有志諸氏의發起로公普校設立期成會를組織한後役員諸氏가一心奮發하야寄附金을募集하야道當局에認可申請中이든바去月廿一日附로認可되엇슴으로位置는同面中央인驛三里에定하고面民들은每日數百名式出役하야基址修築에奔忙中인데開校는第三學期부터할豫定이라더라(松坡)

江界송아지會
◇臨總決議

江界송아지會에서는去十五日同會館內에서臨時總會를臨時議長金昊元司會로 開하고 會員點名과會錄朗讀이잇슨後綱領纂述報告와諸般討議事項을決議하엿는데特히某報支局長某某의非行事件에對하여는各新聞支局長立會下에愼重히討議하고無事閉會하엿다더라(江界)

◇綱領

一、우리는自由平等主義를擴張함

一、우리는門閥의差別과財産의多寡와男女의差別에서生하는階級과一切의舊制度束縛을除去키로努力함

一、우리는現在의因習的制度를打破하고平等의原則을獲得키로하야民族主義者와社會主義者와의提携를主張함

◇討議事項

一、本會一週年紀念事業에關한件

一、某報支局長○○○의非行에關한件

吉州青年會執行委員會
委員補選과其他決議

咸北吉州靑年會에서는去十日午後八時부터當地天道敎堂內에서執行委員會를開하고左記諸項을決議한後委員補選도有하엿다는데新任委員과決議事項은如左하다더라(吉州)

◇決議‖任員補選 會館에關하야 看板問題 會의發展策 幼稚園에對하야 臨時總會에對하야

◇常務委員‖徐哲 張鳳翼 金昌善

金剛探勝團募集
本報關州支局主催

本報關州支局에서는昨年初夏에金剛山探勝團을組織하고出發準備를하든次純宗國葬으로因하야中止하엿든바今般다시金剛山探勝團을募集한다는데探勝場所는三防藥王寺元山內外金剛이며時日은往復十四日間이요旅費는大略四十圓假量이며時日字는追後發表할터이며昨年에參加하엿든人士는이번期會를失치말고多數參加하여주기를바란다더라(關州)

高敞郡星內青年會定總

高敞郡星內靑年會에서는去十四日同會館에서第八回定期總會를開하고會長李鍾澤氏司會로從來會長制度를委員制로하고其外議決事項及改選任員은如左하다더라(高敞)

◇委員‖委員長李鍾澤▲總務委員李休烈▲敎養部李在洙▲經理部高光台▲調查部金鍾奎▲社會部黃佑翼

◇決議‖本年度歲入出豫算通過의件 會則改正의件 役員總改選의件 會館大修理의件 『모히』根絕의件

漆谷金田洞酒草斷禁會

慶北漆谷郡仁同面金田洞朱戢勸氏의努力으로同洞에서酒草斷禁會를組織하고同氏는農村振興을爲하야苦心中이든바自己의計劃을自己部落에부터實施코저九十餘戶의金田洞民全部와斷煙禁酒를同盟하고其消費額을貯蓄하야將來公同事業을計劃코저하며또는農事改良組合을組織하야洞民의勤勞와共同耕作을하야한사람이라도無業한洞民이업시하야洞民의生活은聯皆平和하며朱氏의稱頌이藉藉하다더라(仁同)

陜川勞働會定總
會員은筋肉勞働者限

去十五日陜川草溪勞働會定期總會를孔岩亭樓上에서臨時議長李正鎬氏司會下에開하고過年度經過報告와會計報告를마친後우리勞働會會員은純全한筋肉勞働者에限하자는動議再請으로滿場一致로可決하고當日改選된任員은如左하엿다더라(草溪)

◇任員‖李鉉男 姜孝範 宋判大 李用樹 黃三介

大多背同志定總

慶北迎日東海面大多背同志會에서는去十六日第四回定期總會를當地私立成學校內에서開하고左記事項을決議한後無事閉會하엿다더라(浦項)

◇決議‖事業經營에關한件 財政整理에關한件 查察報告에關한件 新入會員에關한件 會員資格에關한件

金琪部氏教育熱
女子普校를單獨設立

晋州에女子普通學校設立은多年의懸案이되엿스나元來經濟關係로未決되엿든바金琪部氏는敎育上缺陷을늣기고自己故鄕인晋州에女子普通學校를設立하여斯界의進展을圖하는意味로四萬圓豫算으로女子普校設立을聲明하엿다는데晉州女子敎育界에는實로異彩를띄우는同時에金琪部氏의誠意를一般은稱頌不已한다더라(晉州)

晋州文氏篤志

晋州郡晉州面玉峰里文章熙氏는財產이그리富裕치못하면도不拘하고貧寒한親族及小作人들에게物質을提供하야生活을補助하엿다더라(晋州)

巨濟庭球會
長承軍이優勝

慶南巨濟島二運動育會에서一日全巨濟庭球大會를열고저하다가當日은萬國勞働者紀念日임으로警察의無理한禁止로延期하엿다함은既히報道한바어니와去十五日에豫定과가티開催하엿는데觀覽者는人山人海를일우어空前의大盛況이엇스며會衆의拍手喝采裡에閉會하엿는데最後優勝은長承軍에歸하엿다더라(巨濟)

羅州夜學院運動會盛況

全南羅州勞働聯盟의經營인羅州勞働夜學院에서는百廿餘名의兒童을收容하여오든中兒童의興感을도읍기爲하야第二回春期大運動會를開催한다함은既報한바어니와지난十五日羅州靑年會運動場에서金宗鐵氏의開會辭를비롯하여火砲一聲에競技의幕이열리게되바周圍에는男女老幼의觀客으로人山人海를일우어意外의大盛況裡에四十餘種의競技를마치고羅州勞働夜學院萬歲三唱으로閉會하엿다더라(羅州)

龍興青年黨執行委員會
四個條項決議

永興邑內龍興靑年黨에서는去十六日午後八時부터臨時黨舘內에서臨時議長金元鎬氏司會下에左記諸般事項을討議하엿다더라(永興)

◇決議事項

一、永興脚戲大會에關한件

一、永興靑年會와의合體促成의件

一、龍德私普校廢校及桑苗無理配付에關한件

一、入黨願受理의件

鐵山運動會定總

鐵山邑內中部洞運動會에서는去十六日鐵山脚戲運動會定期總會를開하고任員을改選한後左記事項을決議하고閉會하엿다더라(鐵山)

◇決議‖例年과如히端午節을利用하야市民運動會를開한五六兩日은脚戲運動會를擧行하기로함

城津商務會定總

城津商務會에서는去十五日第一回定期總會를開하고會長李根深氏의司會下에前年度事業報告와今年度事業計劃을通過한後新評議員七人을改選하고其他重要事項中一年二次의公休日을陰四月八日과陰八月十五日로定한後來賓中金泳培氏의祝辭가잇고盛況中에閉會한바今般被選된評議員은如左하다더라(城津)

◇評議員‖李恒鍾 金敦燮 郭斗益 金鳳俊 金宗烈 金潤基 金仕進

馬山青年委員會

지난十五日本報馬山支局內에서崔昔龍氏司會下에第七回委員會를開하고左記事項을決議하엿다더라(馬山)

◇決議事項

一、市民大運動會에對한會計決算報告의件

一、三千浦事件에關한件 遺般三千浦靑年會員이本報三千浦支局襲擊事件에對하야三千浦靑年會에警告文을發送키로하다

一、統營金洪正事件에關한件 此問題는當分間保留키로함

宣川保聖女校修旅

宣川保聖女學校에서는지난十三日修學旅行을發程하려다가降雨로因하야不得已延期하엿든바十七日午前宣川驛發車로宣川에名勝地인東林瀑布를求景次로一百一名이蔡安興校長引率下에出發하엿다더라(宣川)

永興脚戲會準備

永興邑商務會에서는永興龍興靑年黨勞働者相助會、東亞、中外本報支局後援으로年例에依한脚戲大會를陰五月端午에五百餘圓의巨額으로盛大하게開催코저去十七日正午부터龍南里鄭元柱氏家에서會合을열고左記事項을討議하엿다더라(永興)

◇決議‖豫算編成의件 役員選擧의件 同情金募集의件

普校期成의面民大會도禁止
永興順寧駐在所處置

咸南永興郡順寧面內에는完全한普通敎育機關이업슴으로一般은遺憾不已하든中有志二十餘名의發起로組織된普校期成會에서도來二十二日에期成方法을討議코저面民大會를開催準備中이든바去十五日所管駐在所로부터突然히期成會發起人某를呼出하야面民大會는必要업다는口實로禁止하엿슴으로一般面民은警察의苛酷한處理에非難이藉藉하다더라(永興)

盈德夜學院
婦夜繼續開學

盈德郡南亭面長沙洞有志들의誠으로當地楊風會館內에設立한勞働夜學은以來無產兒童에게만敎授하여오든바農繁期數個月間을休學하게되엿슴으로다시婦人夜學을繼續激發할準備中이라더라(盈德)

衛珍氏의特志

盈德郡南亭面長沙洞布木雜貨商李衛珍氏는自己洞里에無產者가만허서春窮에困難함으로殘資米二斗式分給하엿다는바一般은氏의特志를稱讚한다고(盈德)

地方漫筆
熙川社會相
熙川支局 一記者

少年會創立消息

이地方도사람사는곳이라고하면社會群이集中되는것을重記할必要도업겟지마는他地方에比하야敎育産業商業團體其他모든點으로보아不備한感이업지아니하엿스니 이러케遜色이만흔地方에서未來의 어른이며社會의主人公될『어린동무』二十餘名이 會合하야少年會라는것을組織하기로하엿스니 로보아 우리將來에多大한希望을豫期할수잇다 동무들의年齡으로보면十歲로부터十七歲가最高이다 年齡으로보아서는未熟한듯하지마는其行하는方針으로서는어른들이라고自處하는우리로는想像도不到處의活動을하고잇다 實例의 몇가지를들면每日아츰六時에일어나서運動으로써體育을奬勵하는것과또는自己의抱負를實現하기爲하야一週間에一次式한자리에會合하야意思交換을實行하는것이라든지親睦을圖하며또五月一日에는自己네날을紀念하는等其他여러가지方面으로보아不遠한將來에우리의新社會를建設할일군들이되리라고豫言할수잇다나는熙川社會의一幕을紹介함에붓그러운感도잇지마는모든方面에對하야選擇에選擇을거듭하엿스면幸이될가하고重言復言하여둔다

飮毒自殺의流行

사람이죽고사는것은自然의法則이라하겟지마는 그와反對로自殺이라든지他殺이라는것은자못背馳되는죽엄의길을밟는이라하겟다 이것이우리社會에無理도잇다 이러케退步라고할는지? 또는進步라고할는지筆者인나로서는明言키難하다마는 幾百戶가못되는이적은地方에서最近一個月間에飮毒自殺이四五件以上에達한것만은例에업는 新記錄을突破하엿다고아니할수업다 貴重한生命을犧牲코저하는그들의裡面에는複雜한事情도잇겟지마는 大體로보아 家庭不和、痴情關係이다 이러한見地에서 貴重한生命을犧牲한다는것은社會에罪人이될것밧게는아모것도업다 모르는것이正義를爲하야價値잇는죽엄을斷行한다면죽엄으로서勝利者가될것이다 이러나저러나이러한流行은最近에생긴나라(島國)로부터新輸入된것이—아닌가? 나는疑心한다

不義子壓殺事件

나의손으로나의血肉을죽이고法網에걸리어서呻吟하는女性이東倉面에서생겻다는것은本報를通하야旣報한바잇섯다 人으로서人을殺害하는것도變態的心理의所爲라할터인데況且自己의血과肉으로된子息을壓殺하게되엿다함은무엇이라고 學論할餘地가잇스랴?마는그악착한怪變을敢行한原因이那邊에잇는것을參考할必要가잇다 이것을率直하게말하자면因襲的家庭制度와社會環境이어리석은女性으로하여금慘劇을演出케하엿다고 斷言할것이다 이것은現下社會制度의 좋은證明이라고할수잇다

泗川郡民聯合運動會

時日 五月二十二、三兩日間
場所 泗川邑內五個所
主催 全郡各地方有志
後援 官公署聯合地方各團體朝鮮日報泗川支局

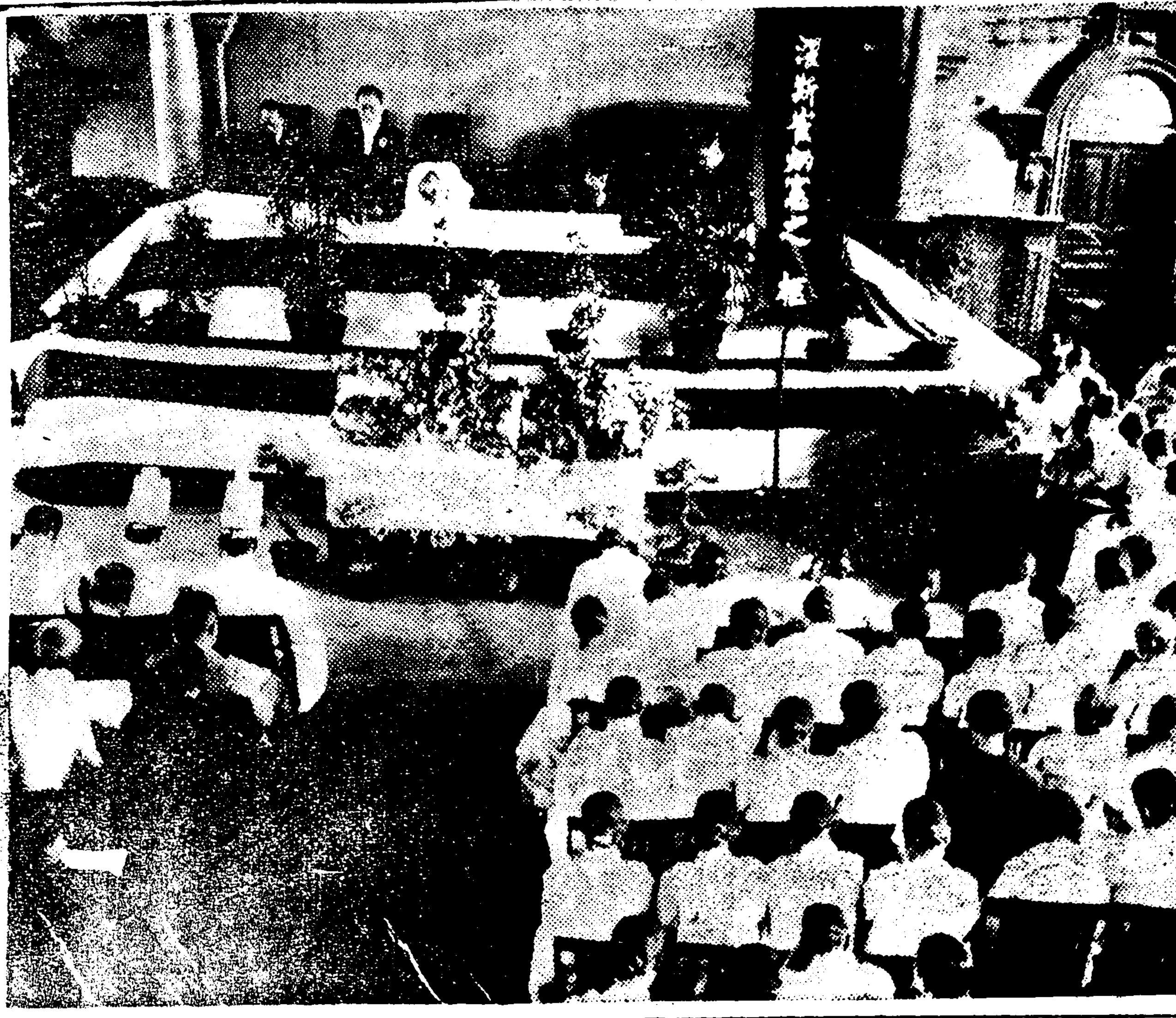

고최병헌씨련합장의 (석간긔사참조)

에거두(巨頭)로 판명된 박복영(朴福永)씨는당시구금되어지난 십칠일은 신칠개월만에 형을마치고출감하엿는데광주목포무안각디각사회단톄대표자 (光州木浦務安各地各社會團體 代表者)들의 환영리에 무사히 돌아왓다고(목포)

時局標榜强盜 殷栗에出現

현금백원빼앗고 또협박문발송

본적을 신천군신천면재초리(信川郡信川面載草里)에 두고 현주은율군장련면서도리(殷栗郡長淵面西都里)에둔 송원진(宋元鎭)(三一)은 일뎡한 직업이업는자로 지난십삼일 오후여덜시 부호 정찬규(鄭燦奎)씨집에 침입하야 「자긔는 상해가정부원으로 본년이월에 돌어와 군자금모집원일파 암살단으로 ○○파괴를 목뎍하고 왓슨즉 군자금을내라」고위협하야 현금 백원을 바다가지고 서서히종적을 감추엇든바 그이튼날재차협박문을 보내어 군자금을강청하다가 이소문을들은 경찰서에서 비상선을느리고수색한결과동군 류화리류승련(柳花里柳勝連)의 집에 잠복한것을데포하야 엄중취됴중이라더라

巨濟島根據삼아 火藥으로密漁

갈궈질광하는사실부인 注目되는判決如何

작년가을부터 거제도(巨濟島)부근을 근거로하고 조선근해안(朝鮮近海岸)에 폭발약(爆發藥)을사용하야 대밀어(大密漁)를한 강산현(岡山縣)출생인 가등원조(加藤源造)외 열여덟명에 대한 화약취톄위반급 어업취톄법위반(火藥取締違反及 漁業取締法違反)공소공판은 지난십칠일 오전열시부터 대구복심법원(大邱覆審法院)에서 개뎡되엇는바 방텽석은만원을 일우엇스며 고목재판장(高木裁判長)과 옥명검사(玉名檢事)의립회하에 사실을 심리하얏는데 피고들은 모다범죄사실을 부인하며 그는 부산경찰서(釜山警察署)에서고문(拷問)한결과 그와가티 말하엿다고 이구동성(異口同聲)으로말하엿는바 재판장으로부터 뜻밧게 다른말을 룰울婦에는권부서로 이러니저러니항으로 방텽객은 권연우승판을 일운일켜지잇는바 장차여하히 결뎡될는지 일반은매우주목중 이라더라

▲一等朴東淳 ▲二等梁一寬 ▲三等申漢澈

釜山犯罪件數

절도가뎨일만허

지난사월중 부산경찰서(釜山警察署)의범죄총수는 사백이십칠건인데 송치건수가 이백구십을 돌파하얏다는바 그중에는 절도일백십사건을 필두로 사긔상해의순서라더라(부산)

强姦姦通 三 傷害 五〇
誘拐 九 竊盜 一一四
詐欺 七〇 橫領 二一
賭博 二四 放火 一 其他

鬱憤中의中央協議會

國一舘茶話會로終幕

본사에서다과향응까지잇슨후로 중외일보를거처국일관다과회로

懇談까지一切禁止

석간긔보=십팔일오전아홉시에 당국으로부터 돌연히집회금지를 당한중앙협의회(中央協議會)의회원들은 울분한 마음을금하지못하야 묵언(默然)한시위행렬(示威行列)로써 시내를순회한후 오후한시에 본사에이르러 다시김긔완(金基完)씨외비명의 교섭위원을 선정하야 간략한 다화회(茶話會)라도 열것을당국에교섭하게 되엇다함은 작일석간에 긔보한바와갓거니와 동일오후 세시경에본사에서 향응한간략한다과(茶菓)를 마친략삼백명의중앙협의회원일동은 본사를 떠나중외(中外)일보사를 방문한후 그길로 바로시내관수동 (觀水洞)국일관(國一舘)에이르러간단한 중식(中食)을서로난우게되엇는데 당국의주의로 한마듸의말이나마 자유롭게 하지는못하엿스나 그러나화평한공긔는 실내에 창일하야 가장평화한가운데 무사히 산회(散會)하게되나 이로써 련일련야 파란(波瀾)이 중첩(重疊)하든중앙협의회(中央協議會)는일단락(一段落)을짓게되엇더라

放歌도不穩타고 一名又檢束

國一舘內外에警戒嚴重 鐵城가튼警官隊

집회금지를 당한중앙협의회(中央協議會) 회원들은다시당국의량해를어더 십팔일 오후네시삼십분부터 시내 국일관(國一舘)에서 간략한 중식회를열엇다함은 별항보도와 갓거니와경찰당국의 경계는 여전이엄중하야사복형사대는 내부(內部)에서 회원들의 행동을 감시하는일방다른한편으로 수십명의 정복경관대는옥외(屋外)에 매복하야 만일을 경계하엿는데 중식이끗난후 회원들의 여흥(餘興)으로 들어가 혹은 노래도 부르며혹은줄도추어 서로이 울분한마음을억제(抑制)하게되엇는데그중의 서울청년회원인 김강(金剛)씨가 비분강개한 독창을불럿든바그노래가 불온한 혁명가(革命歌)라하야 림석하엿든종로서형사대는 즉시 동씨를검속하야 본서로인치하엿든바 불의에동지(同志)의검속을보게된회원일동은이로써 권흥파흥(敗興)이되어울분한가운데울울이해어젓더라

林鍾承氏出獄

무안군다도해방면(務安郡多島海方面)에서

七人隊强盜團

전대구를횡행하며범행 유곽창기에게전부소비

被害總額五千餘圓

지난십이일에 대구경찰서에서는 근래에보기드문 강절도(强竊盜)한명을데포하야 엄중히취조중인바 그는전과삼범(前科三犯)인 원산부하시뎡 (元山府下市町)에 원적을두고 일정한주소가업시 돌아다니는김상룡(金相龍)(三〇)인바 그는 칠인조에(七人組)강절도단(强竊盜團)을 조직하야 지난이월일일부터 대구시내를 돌아다니면서 협박하며 혹은침수인이 업는틈을타서 들어가 금품의류(金品衣類)등을 강탈혹은 절취하야인심을매우소동되엇는바 강절취한 금품과의류는 전당국에잡혀서 현금을만들어 대구팔중항뎡(大邱八重垣町)유곽 명월루(遊廓明月樓)창기 리월선(李月仙)에게 전부소비하여바렷다는바 건데절취한 금액이 오천원이상인데 그들의련루자를데포하야방금취됴중이며아즉까지데포치못한 자가잇슴으로 계속데포코저 대활동중인바 련루자의성명은 다음과갓다더라(대구)

▲全南木浦府升洞(住所不定)逮捕崔永彬(三五)▲大邱府壽町逮捕金八岩(三〇)▲住所不定未逮捕朴今度(三二)同崔浩根(三一)同金吉立(三二)同金某(三〇)

少年聯合 懸賞討論會

성황으로종막

전북 옥구군 서수면 (全北沃溝郡瑞穗面)에잇는금호소년회(錦湖少年會)와 합성소년회(合成少年會)의 련합현상토론회 (聯合懸賞討論會)는 예정대로지난 십삼일 오후여덜시부터 그곳합성학원강당내에서 개최한바로 진술(廣鎮逮)씨의 간단한 개회사가잇슨후『우리에게 필요한것은 지식이냐? 금전이냐』라는 문데로 소년여사는 각각용긔잇게 동단하야 아리따운 태도로어연쌍게 토하는 열변은 다수한청중에게 흥미를 주엇스며 성황으로 마치엇다는데 로민식씨 와의 아인이심판한결과가부편담수가 동등함으로 게인천수로인하야 일에와가티 상품을수여하고 폐회하니 때는열시경이러라(강경)

各記者團聯合會發起

豫備交涉狀發送

무명회간도긔자단에까지

關西記者團에서發起準備

◇…중앙협의회원의본사견학…◇

평안남북도 안에잇는 신문잡지긔자(新聞雜誌記者)를망라하야 안주(安州)에 사무소를두고 조직된관서긔자단(關西記者團)에서는 총회결의에의하야 조선각도에잇는 긔자단데(記者團體)와 련합회를 발긔하기로 착착준비중이든바 위선각도긔자단과 및 경성에잇는무명회(無名會)와간도(間島)긔자단에게까지의견을 참작하기로하야 비공식으로예비교섭장을 발부하얏다는바아직조사가불충분하야각도긔자단중에 통지하지못한곳도업지안흘터인바 각도긔자단에서는 죽음도유감으로 여기지말고 긋흥지분의 하야주기를바란다 하며이미교섭장을 발한각도긔자단과 요지는 여좌하다더라(관서긔자단)

◇各道記者團

無名會 (京城)
湖西記者團 (忠北鳥致院)
全北記者團 (全北井邑)
慶南記者同盟 (慶南馬山)
慶東記者同盟 (慶南慶州)
嶺東記者團 (江原江陵)
咸南記者同盟 (咸南咸興)
咸北記者團 (咸北鏡城)
黃海道記者團 (黃海海州)
關西記者團 (平南安州)
國境記者團 (平北新義州)
間島記者團 (間島龍井)

◇發起要旨

우리朝鮮은 다른國家社會보다 特殊한關係가잇슴으로言論機關을把持한者가營利私慾을目的하는것이아니오적어도物質精神上으로多大한損害를當하면서도社會事業을하게되는犧牲者等인이다 딸아서우리朝鮮에서는各道記者團員이朝鮮의일군이오社會의中心支柱라고하여도過言이안일것이다 더욱히이가튼重要機關의聯合이무엇보다緊切하리라는本意下에서各道記者團聯合會를發起코저합니다 附言으로要論할은各道記者團에서全鮮記者大會召集要望의件이다 全鮮記者大會도必要가업다함은아니나 乙丑年四月의大會에는만흔氣分을도두어實로一大記者運動을일으켯든바이다 그러나今後우리의要望하는氣分運動보다實際運動이必要할것이다 다시말하면一時的大會보다도常設的聯合機關이尤効치안흘가합니다

選議時文書撒布한 金漢殷의公判

◇…보안법위반문서위조죄로 懲役六個月求刑

긔보=금춘도평의원개선시(今春道評議員改選時)에 각디방에서운동이 맹렬하든중 특히경주(慶州)전도평의원(前道評議員)김한은(金漢殷)과 그의사위 최정규(崔貞奎)는 배일문서를 인쇄하야 각유권자에게 배부한사실이 발각되어 데포되엇든사실은 긔보한바 이사건은 보안법위반급사문서위조행사(保安法違反及私文書僞造行使)죄로 지난십칠일오전아홉시에 대구디방법원 데이호법뎡(大邱地方法院第二號法廷)에서 금천재판장(金川裁判長)산택검사(山澤檢事)립회하에 개뎡되엇는바 사실심문을마친후 산택검사로부터 각각 징역여섯달의구형이 잇슨후폐뎡되엇다더라

엿감아에 小兒慘死

함북길주군길성면길남동(咸北吉州郡吉城面吉南洞)에 주소를두고오래전부터생활난에쪼들리든서재순(徐載順)이라는사람은 일곱식구를 다리고 살아갈수업서 마포매매에중개한다고 명천디방으로간후 서재순의 집에서는 엿을고다가 집안식구가피곤에못견데어 잠든후 어린아이가 깨서 방안으로헤매다가 엿가마에빠저죽엇다더라

地方巡廻學術講演

演士 哲學博士 李灌鎔 經濟學士 洪起文
經濟學士 李寬求 · 經濟學士 河駿錫

巡廻地方 密陽 馬山 晋州 釜山 東萊 慶州 大邱
安東 忠州 公州 扶餘 江景 洪城

第一巡廻沿路中에特別한要求가有한地方에는臨訪할수도잇슴

巡廻期日 五月下旬京城出發

主催 現代評論社 後援 朝鮮日報社

生活難에病魔까지 結局悲觀自殺

살수업고병까지깁허 幼兒의痛哭은不忍見

지난십륙일 오후한시경에 대구횡뎡십오번디(大邱橫町十五番地) 권봉래(權奉來)(五三)는자긔집에서 목을매고 이믈흘닙고 자살한것을 그의 둘재아들이발견하고 즉시 응급수당을가하엿스나 결국황천객이되고 말엇는바 이제그자세한 내용을듯건대 그는 본래의성(義城)사람으로 생활이 곤난하야 어린자식들을 다리고 대구로 돌어와서가난한 살림사리를 그날그날 계속하든중 설상가상으로 중한병이들어 고칠 희망이업슴으로 결국그는 구든맘을먹고 그와가티 자살하엿는바 어린자식들이 그의아버지시톄를안고 아버지!아버지를하며 주먹가튼눈물을 흘리며우는것은 참으로 목불인견이엇스며 보는사람으로하야금동정의눈물을금치못하게되엇다 더라(대구)

屍體漂着

지난십칠일오전신시(?)쯤되어 군산(群山)동해안에남자의시톄가 표착 된것을 부근사람이건진바 경찰에서는 즉시검시한후 군산부로 보내엇다는데 주소씨명은 불명하나 압니에금니가두개나잇스며 야마일전에옹포에서선유하다가익사한 사람갓다고(군산)

安州勞働團體 細胞團體組織

이미칠개단데조직

안주로동조합(安州勞働組合)에서는 단원을 공고히하며련락의 편의를엇고자 세포단데 조직에 주력한다함은 이미 보도하얏거니와 지금까지 조직된것만도단데수로일곱 회원으로 구십명이라하며 지난십오일밤에는 안주청년회관에서 데이회 뎡긔총회를상부집일대(金一大)씨사회로 개최하얏는바조직된세포단데의 현상과 밋결의사항과 개선된위원은 아래와갓다더라(안주)

◇細胞團

團	員數	團長	副團長
一、	一五	金得賢	李炳玉
二、	一五	金淳五	朴桂成
三、	一〇	李京植	李芳燁
四、	一五	朴鐘舜	安炳彬
五、	一〇	朴元淳	金丙勳
六、	一〇	金基初	金京燁
七、	一五	金一大	許 炯

◇改選委員

委員長朴元淳 常務玄昌炯
委員 金基初 梁元俊 金一大

◇決議事項

一、細胞團組織에더욱힘쓸것
一、每日日曜日夜마다꼭修養會를열것
一、每組合員이會費十錢以上式을모흘것
一、關西社會運動者大會를積極的後援할것
一、十七日夜組合事務所인東亞日報安州支局에서團長會를開할것

童話會까지禁止

보녕경찰의과한처치 ◇…一般은憤慨不已

보녕군대천례배당 (保寧郡大川禮拜堂)에서 지난십사일오후여덜시에 소년회주최로 동화회를 개최하엿는데 박영숙양(朴英淑孃)(一二)의자미스러운 동화가잇슨후 경찰의금지로 해산이되엇는바 그자세한내용을듯건대 보통학교학생의 참가를 불허하고 야소교신자라도 보교에 입학한자에 한하야는 절대로참가를불허한다 하야 금지당시에 일반령중은 분개하야 불평중에해산되엇다더라

媤母의虐待로 孕胎少婦溺死

차라리죽는것이낫다고 家庭制度缺陷의慘事

평북녕변군팔원면신룡추천(平北寧邊郡八院面新龍秋川)에사는 김원의(金元義)의안해 리씨(李氏)(三二)는 지난팔일 오전일곱시쯤되어 당디구룡강에 빠저 죽엇는데 이제그내용을 들은바에의하면 리씨는 시집에서 칠팔년간이나 살아오든중시모의 학대가 넘우자심하야잠시라도 마음편히살지못하고 살아오든중 점점심하야짐으로 차라리이세상을떠나는것이올타고아이배인지칠팔삭이나된몸으로그와가티죽엇다 더라(박천)

세멘트竊盜

평남대동군

대보면 서긔리(大同郡大寶面西緖里) 바리도(朴利道)(三三)라는자는 소야뎐(小野田) 세멘트회사에서 직공노릇을하면서 동회사 세멘트포대(布袋)이천여매를 교묘히절취하야 두엇다가다시팔어먹으려든 사실이 발각되어 방금대동경찰서에 데포되어엄중한취됴를 밧는중인데 그외범죄사실도 만흔모양 이라고

딸賣淫한다고 實母가呼訴해

지난십칠일 오후한시경에 군산서(群山署) 사법계에 묘령의중국녀자가 출두하야 자긔여머니와가티는 못살겟다고 중국말로 짓거리어 보는자의우슴과 의혹을 일으킨일이 잇게되엇다는바 뒤이어서 그녀자의모가 또차와서 또한무어라고짓거리어 일장 희극을 연출한바 그내용을듯건대 그녀자는중국(中國)산동성등주부(山東省登州府) 영청창의촌에본적을두고 군산부전주통(群山府全州通)삼십칠번디에 사는 왕생의딸 허교자(許嬌子)(二〇)로 십팔년전에 조선으로 건너와서혹장사와바느질품을팔어서 근근히그날그날 의생애를 계속하던바 그딸허교자는 나히가 점점차갈수록 름름히정욕에눈을 뜨기시작하야 동가숙서가숙하기를 매일 가티하고 지나는것을 그모왕생은한사하고 말리나 허교자는 도모지 듯지안코 소위부부가티 지나고그의 어머니를불고 항으로투부히 어진배멸롤맛나서중국것을한고 하엿스나 그뒤로는 더욱그의행적조차 감초인관계로 왕생은허교자가 매음만하고 자긔를처바린다고 애원기는 고소를제출한바 그모녀를 불러서여러가지로 효유하엿스나 허교자는 고집을 하고가티살기를바라지안는다고 강경히 그모녀를배척한다고 하야 부득이 그모녀간은 그대로다각기돌아갓다 더라(군산)

少年蹴球大會

성황으로종막

창진운동부주최 (暢進運動部主催)로 간도화룡현청하사학선평(間島和龍縣晴霞社鶴仙坪)에서는지난팔일 소년축구대회를 창진(暢進)운동장에서개최한바백여명 건아의활발하고 장엄한경기는일반군중을 놀래엇는데 당일우승기는함북종성(咸北鍾城)에잇는 용진단(勇進團)이엇다더라

免訴된四名 結局公判

검사의항고로 眞友聯盟事件

루보=무뎡부주의(無政府主義)자의 집단인 대구진우련맹사건(大邱眞友聯盟事件)은거의 일년동안이나 예심에서 취됴하든중 지난삼월십일경에야 겨우 대구디방법원에서 예심종결이 되엇든바 그중동경자아인사(東京自我人社)의 률원일웅(栗原一雄) 경본달웅(京本達雄)안달근(安達根) 김정성(金正星)의 네명은예심에서 면소가 되엇슴으로 산택검사(山澤檢事)는 항고를하엿슴으로 다시 복심법원에서 심리중이라함은 본보에보도한바와갓거니와 그후 동법원에서는 오래동안 심리하든중항고의리유가잇다고인정한후디방법원공판부에 부치엇든바 근일에곳동항고공판과 유죄 결뎡된열두명의공판이열릴모양이라더라(대구)

平南線鐵道 二日二人을轢殺

가든장소에서가든날에 두사람식치어죽엿다고

지난십오일 오전구시경에 평남선진지동(平南線眞池洞)부근에서 마촌평양을향하야오든 긔차에치어 무참히죽은 절믄녀자한명이잇섯는데 이녀자는 평북박천군가산면(平北博川郡嘉山面)사는리씨(李氏)로 극히 아름다운얼골을가진 녀자인바 잘못하야 그와가티치어죽엇다하며 그날오후 다섯시반에도 그부근에서 칠팔세된아이한명이 치어머리가 두조각에째여저 즉사하얏다더라(평양)

全鮮弓術會 延期!

준비관계로

本報大田支局主催

본보대전지국주최(本報大田支局主催)로 전조선궁술대회(全朝鮮弓術大會)를 연다함은 긔보한바어니와 래이십일일이던것을 여러가지사정으로인하야부득이연긔되어 오는이십칠팔구삼일간열리리인바 당일밤에는 고월남선생사회장의실사의 상연과 어린이날의 사진을 상영코저방금준비에매우분망중이더라(대전)

僧房悲曲

(朝鮮映畫藝術協會撮影興行)

獨鵑作 羅雲奎撮影監督 [9]

해후【邂逅】(1)

영일은달빗밧취는창압헤서련정울바라보며 건일엇다

응향은아까보다 분명히들려왓다 그것은 멀리서 돗기는『맨도린』소리엇다

울려오든소리가 뚝 끈이엇다 그는 조용히 들창을열고 밧거들내다보앗다 밧거테는 아모도업섯다 넓은『도량』(절마당)에는 안개석긴 보ㅡ얀달빗이 고요히흘르고 잇슬뿐이엇다 그는소리업시 흘르는 달빗을딸아밧그로 나왓다

바람에떨리는 나무그림자를 밟으며 맑은달을 처다보며 천천히 거닐든그는 자긔등뒤에서 들리는사람의발자최소리에 고개를 돌렷다

서너간쯤 떨어진곳에 엇던녀자 한사람이 나타낫다

달빗에 비취는 얼골은 어데서본사람가타다

『누구일가?』

×

솟지고 록음욱어지는 금강산에는 또한번꼿이 피엇다 서울리화학당 수학려행단승대(修學旅行探勝隊)가차자들엇다

모든것을 다빼앗기드래도 세계의보배로 영원히 조선에남을금강산록음속에 조선이 나하서조선이키운 장래의 어머니될조선의아가씨들이 흐터진것은 참으로고흔꼿으로보지 안흘수업다

곱게피엇다가위며한씨를 남기고 스러지는영원의꼿

가시가 돗기에는 넘우나아름답고 꼿이피기에는 넘우나험난한 금강산의비탈길을 온실(溫室)에서피인 백합꼿가튼 아가씨들이 오르나리기에는 넘우도험하엿다 정양사(正陽寺)를 구경하고 표훈사(表訓寺)로 나려오든 녀학생대의 한소녀가 절벽가튼 비탈진길에 발을헛드되어 넘어지려하엿다 그거테셧든 녀교원김은숙은 넘어지려는 학생을 붓들다가 돌오혀 자긔의발을헛노앗다

신히 표훈사까지를 내려오고는 발을써인 은숙은 걸음거리며간업게되엇다

일행은 부득이은숙이만을 표훈사에남겨두고 행정대로 떠가지 돌어가지안홀수업섯다

동행을 떨어저서 혼자남아잇게 된은숙은 오년권만되어도 발배동을치고울만치아숩고분하엿다 남들이보는 그조흔경치를 못보겟거니생각하면 슬그머니 맘쟈한란이 나왓다

표훈사에 혼자떨여진 은숙은방에붙들은듯이 써고 생지황(生地黃)염집을지경으로하여주는 그절혼승의간호로 이틀이 채못가서 색이발은씌슨드시 나아버려어결음도자유로걷을수가잇섯다 성한다리를 가지고 칠간에딩굴며 조흔구경을 실컷하고돌아오는 일행을 기다리기는때우아먹적고 화나는 일이엇다 그러타고 자긔혼자서 자유로구경을떠날수도업서서 울울히 지내고잇섯다

그래서낫잠쓰레는 독창을 하고 화人김에는 맨도린을 뜨더다 낫에마음대로 잘수잇는 은숙은 밤에는 좀뎌잠이 오지를안엇다 이러케 잠안오는밤좀짓이기(短簫)위하야맨도린을들고밧그로 뛰어나갓다

구름버서진 푸른한울 어데쯤서 들려오는지모를 가느단 물소리 달말에 솟고솟는 뭇봉우리 (衆峰)의검은그림자 절벽에구을고 솔님을 스치는바람소리……보이는것들리는것 어느것하나 신비의 한조각 아님업는아름답고 큰자연속에서 노래를 불으며맨도린을 뜨더보앗다

은숙이가뜻는쇠줄에서울리는단조한소리는이거룩하고아름다운자연속에조화되기에는넘우도속(俗)되엇다

『에라 집어치이자!』

자긔방으로 돌아오든 은숙은 마당 가에거니는엇던 남자를보앗다

×

해후!(邂逅)

삼간사이를 오고가는동안 알허는것을 몰라보기에는 그들의눈은넘우나총명하엿다

그들머리에는 원삭권에 일본와 돌아올때부산서타든연락선삼등실이다름질쳐다

金惠淑……申一鉉